专题系列 – Wedge 三推楔形

- **Wedge 三推楔形 ———— 一鼓作气，再而衰，三而竭**
  - 价格在第三次向同一个方向进行的时候，可能会有反弹。
  - 但是要注意，并不是每次都是三推，有可能只有两次，或者是四次，五次，仅供参考。
  - **形成原理：**
    - 两次尝试突破第一推的高点 / 低点，但都是没有成功的。当市场连续两次尝试做某事都是失败告终之后，很可能会向另一边反转。
  - 在找三个顶点的时候，不要拿最高或者最低的影线去画趋势线，尽量去找有重合的
  - 大部分楔形是不完美的，要仔细观察。

- **图为 5/29 – 6/11 QQQ 日内 45min 图**
  - 可以看到当用顶点去画趋势线的时候（蓝色），价格是到不了的，会白白错失一段行情。
  - 红色是包含了重叠的部分，这根趋势线可以更好的帮助去你预测价格可能会碰到的阻力位，当看到阴线的时候，可以考虑三推楔形顶的可能性，然后在价格下方做空，这种会更好的帮助你去交易。
  - 我个人认为，如果是蓝色趋势线，当你看到价格没碰到的情况下直接反转，可能会有 FOMO 的情绪入场，运气好可能做对了盈利，运气不好可能会造成亏损，所以，要通过辅助工具为你提供更加稳妥的交易策略。

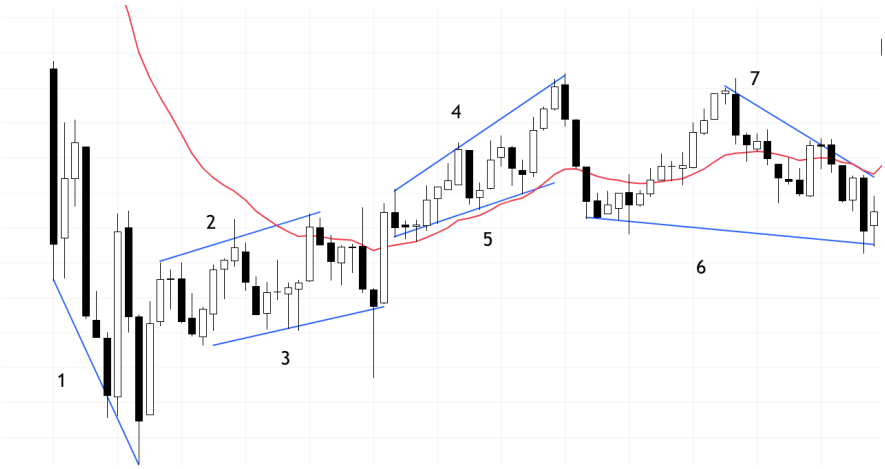

- 图为 META 10/1 日内 5min，我找出了几个比较明显的三推楔形，6 号线我没有截完，但是后续也是上涨的。**可以发现一天内有很多的交易机会，所以下面这句话对我自己说，也是对你们说：**
  - **交易，重要的就是耐心，好的耐心，好的情绪，好的判断，一定会给你好的盈利结果。**

- **好的 Wedge**
  - 有重叠，反转成功率更高
    - 定义：
      - 多头 / 空头可以用 limit order 赚钱
      - 看到回调后，在前期的高点或低点挂限价单做多 / 做空
      - 突破之后，逢高 / 逢低加仓
      - 回踩突破点之后可以赚钱
      - 这个方法我不建议小账户的去使用，因为需要很多的资金和很好的仓位管理以及很好的执行能力，大家看看就行了，并不是每个交易方法都适合你和你的账户，希望在阅读的你能看到这句话

- **反转往往在趋势结束之前就开始了，当逆势交易可以挣到钱的时候，趋势的反转可能性就会更大**

- **坏的 Wedge（这里推荐回顾市场周期那一篇笔记再去了解一下宽通道，窄通道）**
  - 在窄通道里，也就是强趋势里，不要去数楔形
  - **窄通道**
    - **只能顺势做，任何理由都是开仓的理由，也就是 AI 行情**
    - **回调很短，回调的 K 线少，幅度小**
    - **要清楚窄通道在更大的时间周期是突破趋势**

- **Nested Wedge 嵌套式楔形**
    - 在大的楔形内有小的楔形

- 这张图需要注意<u>蓝色线</u>的部分，是一个很小的楔形，因为图是 5min，所以可能 1min 或者是更小的时间级别才能看得清楚。
    - <u>**这提醒了我们，要加强对图形的阅读，看的多，就会记忆更加深刻。**</u>

- **缩减版楔形 Truncated Wedge**
    - 正常的楔形是每次的推动都会比前面的高，但是这个是第三推的时候达不到前面的高点或低点就进行反转了

- **失败的楔形**

- 当 Wedge 反转突破失败的时候，会有可能达到顺势方向的 MM。

- **采用 1st entry 的情况**
  - 好的 Wedge，重叠部分多，可以发现动能逐渐变弱，遇到好的信号 K 就可以直接入场
  - 开盘反转
    - 刚开盘第一个趋势不论多强，80%的概率会小反转，50%的概率会大反转
  - 震荡区间边缘的 Wedge，考虑到 TR 里 80%的突破是会失败的，当遇到上下沿，并且是第三推的时候就可以直接入场去做反转
  - 嵌套式楔形，因为大家都在采用大楔形和小楔形的顶点，胜率会更大
  - 楔形牛旗 / 熊旗，遵循顺大逆小

- **从顺势的角度出发思考**
  - 出现强势突破的时候，不要和第一段的趋势反着做，顺势做，因为大概率会有 2nd leg up / down，顺势做 always in 行情，有机会甚至可以加仓
  - 在区间内的第二段趋势往往看起来特别强，感觉要突破了，但之后大概率是突破失败的，这也是 2nd leg trap，要更好的识别当前的趋势，不要落入陷阱
  - 趋势走到第三段的时候，要开始减仓 / 止盈一部分，剩下的持有，当看到大的反转的时候，强反转信号的时候，顺势方止盈，逆势方入场做反转
  - 不是所有的 Wedge 都会有一个大的反转，大部分都是小反转或者是进入震荡，因此 Wedge 对应的交易策略是 scalp + swing

- **抛物线楔形 Parabolic Wedge**
    - 当一个行情发展到最后，走势越来越快，形成了 climax 的行情（大阴线 / 大阳线）
        - 这种情况可能会迎来较深的回调或者是 TR
    - 当看到抛物线形态出现的时候，顺势方就应该逐渐减仓
    - 个股日 K 线和日内 5min 级别的抛物线有一定的区别

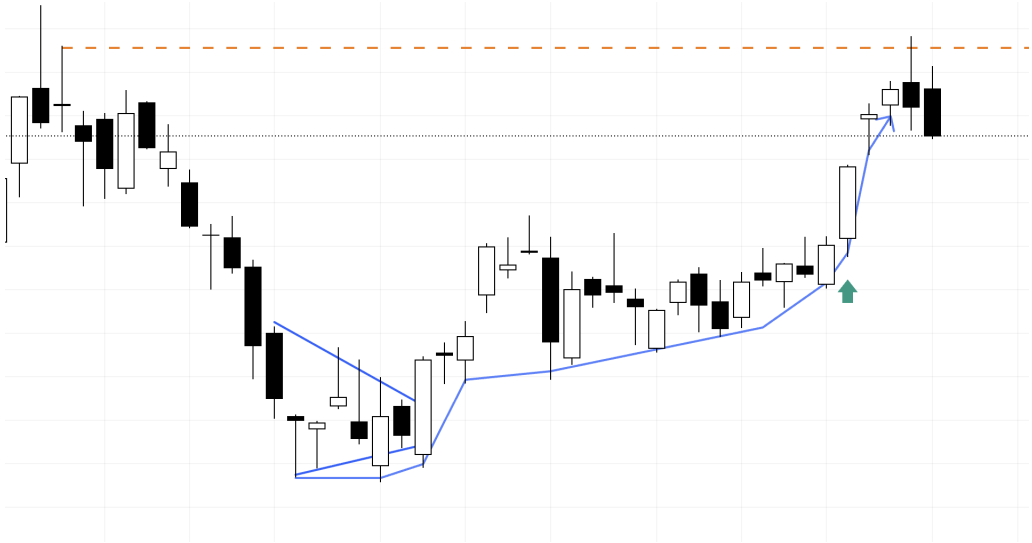

- 这张图是 TSLA 的周 K 线，可以看到股价在前期的下跌后进行了一段时间的 TR，然后趋势逐渐成为收敛三角形，之后选择方向向上突破，再继续一段时期的 TR 之后突然有一根体积非常大的 K 线，参考前面缓慢的趋势，这根 K 线大概率是 buy climax，也同样是 parabolic wedge，多头需要止盈。考虑到后面的跟随很差以及前期的高点是阻力位，这里大概率会有一段回调，甚至比较深的是反弹。

- 当个股出现了抛物线下跌的时候，说明基本面有了很大的问题，可以根据价格行为去高抛低吸，赚快钱，不建议长期持有，除非基本面得到了改善。

- **每一个策略，每一个指标都会有成功和失败的时候，每一笔交易都需要设定一个最大亏损，到点就走。不要心存侥幸，不要有“万一”心理。止损就是在保护账户的生命，在这个市场，活下去远远比巨额盈利更重要。**

Wesdge Top
楔形顶 向下反转

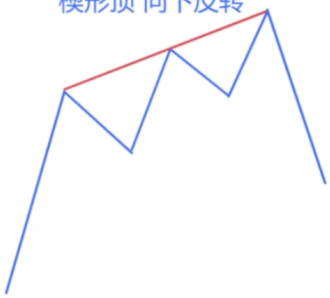

Wesdge Bottom
楔形底 向上反转

Wedge Bull Flag
楔形牛旗 向上延续

Wedge Bear Flag
楔形熊旗 向下延续

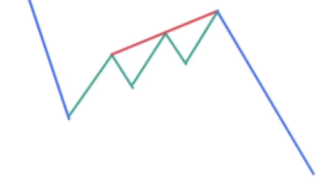

Truncated Wedge Top
缩减版楔形顶

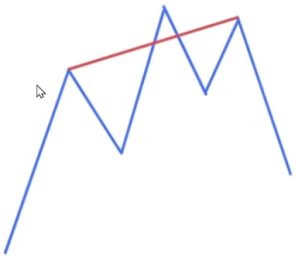

Truncated Wedge Bottom
缩减版楔形底

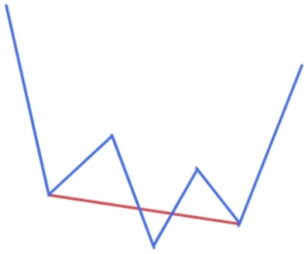

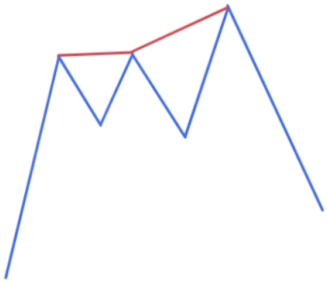

Failed BO of DT
突破双顶失败

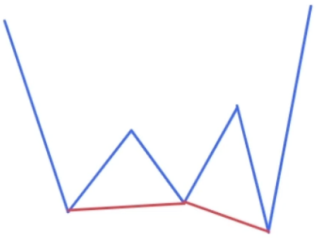

Failed BO of DB
突破双底失败